MAGYARORSZÁGI
19 87
NÉMET JUHÁSZKUTYA KLUB

Der deutsche Schäferhund

in Wort und Bild

Von Rittmeister v. Stephanitz

8. Auflage Replicadruck

Verlag des Vereins für deutsche Schäferhunde (SV)
Sitz Berlin E.V. – Hauptgeschäftsstelle Augsburg

Rittmeister Max von Stephanitz:
DER DEUTSCHER SCHÄFERHUND IN WORT UND BILD
(Augsburg 1987. 1198 oldal)

Ára: 159 DM

NJ-Újság

Feicht Miklós
alapítótag

1192 Budapest
XIX. Pannónia út 3. fszt 1.

1989/6

Tartalom:

Dr. Kováts Zsolt:
Lektori salutem! ..... 1 oldal
von Stephan itz. ..... 2 oldal
Sheider Terézia
(SV) szervezeti felépítése ..... 3 oldal
Kisbán Kázmér
Híres német juhászkutya vonalalapítók ..... 5 oldal
Hirdetés. ..... 11 oldal
INFO ..... 12 oldal

A címlapon: CANTO von ARMINIUS

A MAGYARORSZÁGI NÉMET JUHÁSZKUTYA KLUB – mint a MEOE az FCI és a WUSV TAGJAI – időszaki lapja. Felelős főszerkesztő: Dr. KOVÁTS ZSOLT (Postacím: H–1476. Pf.: 29.) Telefon: 775-994. Felelős kiadó: SZEGVÁRI FERENC (Postacím: MNJK. Budapest X., Hortobágyi u. 40699/5. 1106.) Szövegszerkesztő: Molnárné Gál Éva, hirdetésszerkesztő és német referátum: Kisbán Kázmér, német referátum: Kalmár Teréz, kinológia: Dr. Kováts Zsolt, angol referátum: Marx László, INFO szerkesztő: Szegvári Ferenc, riportrovat: Simó Gergely.
Megrendelhető utánvéttel az MNJK postacímén. A kéziratok szakmai és stiláris lektorálásának jogát fenntartjuk. Kéziratokat nem őrzünk meg és nem küldünk vissza.

Ára: 30.– Ft

Tipográfiai tervezés: ifj. Ács Ferenc
BTE Szolgáltató üzem Nyomda
Eng. szám: III/TSZL/25/1989.

MAGYARORSZÁGI NÉMET JUHÁSZKUTYA KLUB
KLUB FÜR DEUTSCHE SCHÄFERHUNDE IN UNGARN
CLUB HONGROIS DES BERGERS ALLEMANDS
HUNGARIAN CLUB OF GERMAN SHEPERD DOG
КЛУБ НЕМЕЦКО ОВЧАРКОВОДОВ БЕНГРИИ

NJ–Újság 1989/6

Lectori salutem!

A szerkesztő köszönti az olvasót. Mögöttünk van az NJ–Ujság életének első és a német juhászkutya történetének 90-ik esztendeje. Szerte a világon, a nemzetközi kinológiai fórumokon, de különösen Németországban a legrangosabb rendezvények a jubileum megünneplésének jegyében teltek el. Ünnepi beszédek, tudományos előadások méltatták a német juhászkutya atyjának, a kinológiai világtörténet szinte egyedülálló egyéniségének, Max von Stephanitznak hatalmas energiát felemésztő munkáját és annak csodálatos eredményét: a német juhászkutyát.

Stephanitz jelleme minta, tudományos igényessége és európai műveltsége mindmáig példa lehet számunkra. Életművét, „A német juhászkutya szóban és képben" című monográfiát a jubileumi év alkalmából reprintként adta közre az SV.

A testes könyv a mai napig a legteljesebb német juhászkutya összefoglalás. Saját korának tudományosságát tisztán tükröző, a fajta kialakulását már történeti és funkcionális szemlélettel ismertető, a legapróbb részletekben is teljességre törekvő munka. Ugy vélem, nem lesz érdektelen megismernünk az SV első elnökének, C. Katzmairnak Münchenben keltezett, a 8. bővített és javított kiadás angol nyelvű kötetéhez írott előszavát:

„Az SV Tanácsával és pénzügyi bizottságával történt megegyezés szerint elhatározásomat, hogy Stephanitz híres legutolsó munkáját, a gazdasági nehézségek és a pénzügyi viszonyok ellenére angolul kiadjam, főleg az motiválta, hogy az angolul beszélő világ kezébe olyan művet tegyek le, amely a négylábú barátainkkal való jobb megismerkedésük eszköze lehet, hiszen ez a könyv a tenyésztés, a nevelés, a tartás, a kiképzés stb. összes kérdését tartalmazza. Mélyen átérzett kötelességem ez alkalommal kijelenteni, hogy e könyv tartalmát a kutyatenyésztés legnagyobb tekintélyének, a túl korán elhunyt Max von Stephanitz lovaskapitánynak köszönhetjük. Mérhetetlen, önmagát nem kímélő, kemény munkát fektetett a tenyésztésbe, amelynek tökéletesítéséért oly sokat tett. Nem kevésbé roppant tapasztalatának és tudásának írásbafoglalásába, mind a mi SV-unk javára, mind azokéra, akik szeretik és csodálják a német juhászkutyát szerte a világon.

Váljék ez az alapvető munka tekintéllyé az egész kutyatenyésztő világ számára, és nyerjen széles körű elterjedtséget."

Ugy legyen! Az NJ–Ujság feladatának fogja tekinteni a jövőben, hogy – ha nem is az egész művet –, de annak lelkét, esszenciáját olvasói elé tárja.

Kutyás barátai, ismerősei körében terjessze, ajánlja az N.J.-Újságot!

„A kutya értelmével teremtetett a világ. Így mondja a Vendida. . . *'A világ teremtéséről'* című fejezetében. [Ez a könyv] az ősi indiai hitregék gyűjteménye. Mint minden hasonló hagyomány, eredetét ez is annak a folyamatnak köszönheti, amelynek során írásba foglalták a népszerű, elfogadott közmondásokat és erkölcsi elveket."
(*Max von Stephanitz:* The German Sepherd Dog. Augsburg. J. P. Himmer K. G. 1932)

„Elképzelhetjük, hogy ilyen. . . érzések támadnak az olyan nép elméjében, amelynek a kutya nemcsak kipróbált kísérője és bajtársa, hanem. . . a kakassal és a tűzzel együtt a rossz szellemek és a rontás elűzőjévé, ellenségeinek, az éjszaka sötétségének és gonoszságának legyőzőjévé, és így [az ember] legmegbecsültebb kísérőjévé vált. *'Hangja megtöri a gonoszt'* — mondja az óperzsa törvénykódex, ami a kutyáról írodott." (i. m.)

CLEMENS LUX
AZ SV IGAZGATÓJA

A VEREIN FÜR DEUTSCHE SCHÄFERHUNDE (SV) SZERVEZETI FELÉPÍTÉSE

Milyen szabályozott viszony áll fenn az Egyesület és az alapszervezetek között? Az alapszabály 4. §-a kimondja: „Az egyesület, melyet a szervezeti szabályzat „Főegyesületnek" nevez, a német juhászkutyát fajtatisztán tenyésztők egyesülete, amely a fajta törzskönyvét is vezeti."

A Főegyesület céljait és feladatait rögzítették (4. §), a feladatok teljesítését szolgáló intézkedéseket az 5. § részletesen felsorolja.

5. §. Az Egyesület tevékenységi köre: a feladatok teljesítéséhez az alábbiak fogalmazhatók meg:

1. A fajtaleírás meghatározása (Standard).
2. A fajtatörzskönyv és a tenyész-szemle — könyv (Körbuch) vezetése, illetve kiadása.
3. Az Egyesület lapjának megjelentetése.
4. A német juhászkutya tenyésztéséről és használati alkalmasságáról ismeretterjesztő kiadványok publikálása.
5. A tenyésztés, örökléstan, állatlélektan, felnevelés, tartás és a betegségekkel kapcsolatos tudományos kutatások támogatása.
6. A tenyésztés, felnevelés és tartás (Tenyésztési Tanács, alomellenőrök) valamint a sportkiképzés (Kiképzési Tanács, kiképzési felelősök) felügyelete.
   A tenyésztés és a kiképzés tisztaságáról a tartományi csoportok és a helyi csoportok gondoskodnak.
7. A német juhászkutya alkalmazási lehetőségeinek fejlesztése, mint használati-, szolgálati-, őrző-védő és sportkutya.
8. A tenyészállatok éves tenyészszemléztetése, ennek rögzítése.
9. A saját rendezésű elismert tenyészalkalmassági rendezvények megtartása és támogatása, különleges alapítványokkal is.
10. A saját rendezésű elismert használati kutyaversenyek megtartása és támogatása (beleértve a terelő kutyákat is), különleges alapítványok ilyen célú kezelése.
11. Szakértő tenyészbírók, küllembírók és alomellenőrök kinevelése és képzése!
12. A tagok részére általános tanácsadás: egyesületi szabályzatokról, munka- és küllembírók képzéséről (beleértve a terelőkutyákat), az alomellenőrzésről, a kiképzési felelősök és a tetováló mesterek munkájáról, valamint tanácsadás jogi és szavatossági kérdésekben.
13. 1. Széles körben lehetővé kell tenni a kutyasport gyakorlását és elsajátítását. Kiváló szakemberek segítsék elő a fiatalok előmenetelét és minden lehetséges intézkedést tegyenek meg a sport fejlesztéséért.
    2. Kutyakiképzők kitüntetése. „Kiképzési sportérdemérmek hat fokozatban."
    3. Évenként Szövetségi Munkakutya Bajnokságot kell rendezni.

Ezeket a sokrétű és a fajta vonatkozásában különösen nagy felelősséggel járó feladatokat csak akkor lehet megoldani, ha az Egyesület zárt egységet képez. Közös akaratra, felelősségteljes összetartásra van szükség. Az alapszervezetek és a tartományi szervezetek teljesítményei határozzák meg a központi Egyesület összteljesítményét. Ez az összteljesítmény tehát a tagok és szervezetek összetartozásán, közös akaratán és öntudatán alapul.

A szükséges harmóniát, a vitás kérdések békés rendezését, a célok és az érdekek egyensúlyba tartozását, valamint a valódi teljesítmény elismerését és a visszaélések, tévedések kiküszöbölését csak központi szabályozás képes keresztülvinni.

Minden jól működő Egyesület életére három fő tényező döntő hatással van: *a teljesítmény, a rend és a közösségi szellem.*

A főegyesület vezetőségét demokratikusan választják meg. A helyi szervezetek vezetőit az alapszervezetek tagsága választja. E vezetők köréből kerülnek ki a tartományi vezetők. A tartományi vezetők (LG—Vorsitzender) alkotják a vezető testületet, az országos tanácsot. A Szabályzat értelmében ez a tanács nagy befolyással van az egyesület életére és ez egy szerves tagolódás esetén így is van rendjén. A tartományi vezetők többek között az Egyesület vezetőségének megválasztásában is részt vesznek. Csak az ilyen módon megválasztott központi vezetőség képes az egész Egyesületet irányítani, a munkát koordinálni és a célok elérését szavatolni. Mindez a német juhászkutya fejlődését, javát kell, hogy szolgálja. Ezzel kapcsolatos a 6. §, amely kimondja: *„Kívánatos a helyi alapszervezetek tagjainak szorosabb összetartozása, együttműködése. Ez az összetartozás viszont soha nem lehet öncélú. A lényeget mindenkor az egyesületi tagság összérdeke képezze, de a központi célok megvalósulása (a fajta életképességének fenntartása és az ezzel kapcsolatos munkák) minden körülmények között az alapszervezeteken keresztül történjenek."*

E mondat jelentősége csak akkor érthető meg, ha a tagság a közös tevékenység és a közösségi akarat értelmében a fentebb írtakat magáévá teszi.

Ha csak ezt a mondatot olvasnánk és a tartalmát magyaráznánk, akár „dirigálásról" is beszélhetnénk. Ám ha minden egyes tag annak tudatában él és tevékenykedik, hogy ő és tagtársai egyaránt a központi egyesületet reprezentálják és így csak részei az egésznek — miként ez a függőleges tagolódásból következik —, akkor magától értetődő, hogy az alapszerv nem válhat öncélú szervezetté.

„[A háziasítás első lépéseit követően] mindkét fél először azt tanulta meg, hogy hogyan fordítsa ezt a találkozást mindkettőjük javára a hsznossági indítékokra alapozott és helyesnek talált együttműködés bevezetésével, amíg a magasabb fejlettségű fél kezdte alávetni a másikat a függő szolgaság helyzetébe." (i. m.)

Amint azt a név is jelzi (helyi szerv), az alapszervezet az SV helyi képviselője. A főegyesület (központi egyesület) és a helyi alapszervezetek viszonya akkor világos előttünk, ha szem előtt tartjuk a vertikális felépítést, azt, hogy a helyi csoportok szerves részei az egésznak. Az SV szükséges egységének biztosítása érdekében az alapszervezetek szabályzatai egységes minta szerint készülnek. Nem lenne megoldható a tevékenység (és a rendszertől idegen is lenne), ha minden alapszervezet tetszés szerint különféleképp működne, tetszés szerint különböző szabályzatokat dolgozna ki. Igy lehetetlenné válna a tagszervezetek egyesületi összefogása. Ha mindenki az egyéni érdekeket, a fajta körüli és a vele kapcsolatos célokat a saját elképzései szerint akarná megoldani, akkor a mostani szilárd központi egyesületből egy, az egyéni érdekek sokaságából álló egyesület válna és mindez a SV szétesését eredményezné.

A helyi szervezetekre kidolgozott modellszabályzatok hosszú évtizedek tapasztalatain alapszanak. Valamikor, ha helyi jellegű kérdések, problémák merültek fel, felülvizsgálták és szükség esetén módosították a szabályzatot is. Természetesen előfordulhatnak különleges esetek a helyi szervezetek életében, felléphetnek változások, amelyek a szabályzat szövegének módosítását igénylik, mint ahogy ez a beiktatott egyesületeknél — az SV helyi csoportjainál — esetenként előfordulnak.

Itt csak említeni szeretném, hogy ha pl. a helyi községi vagy városi tanács telket bocsájt az alapszervezet rendelkezésére, azzal a feltétellel, hogy ha a csoport feloszlik, akkor a terület ismét visszakerül a tanácshoz. Ilyen esetben — természetesen — szükségessé válhat a szabályzat kijavítása is. A szabálymódosítást azonban az alapszervezet csak a tartományi egyesületek (LG) és a főegyesület (SV) engedélyével eszközölheti. Csak a központ és a tartományi egyesület bírálhatja el helyesen, hogy a felsorolt módosítás szorosan illeszkedik-e az egészbe, beleillik-e a tevékenységi körbe, a központi egyesületi célokba, vagy sem. Ma a szakágmódosítás szükséges és ésszerű, engedélyezik is azt, ha viszont felesleges, úgy az ellenkezik a központi szabályzattal — ahogyan azt már számos „önállósodási kísérlet" is mutatta, — ilyenkor el kell utasítani a módosítást. Az így is van rendjén, mert minden bizonnyal nem lenne helyes, ha egyrészt mindenki a tartományi, illetve központi egyesület által biztosított jogokat és kedvezményeket igénybe venné, élvezné, másfelől viszont megkísérelne kibújni a kötelezettségek — főképp a szolidaritás kötelezettsége — alól.

Itt szeretném hangsúlyozni, hogy egymásra vagyunk utalva annak érdekében, hogy a nagy célokat és a tömérdek folyamatos munkát elvégezzük. A központi Egyesület, a tartományi egyesületek, a helyi csoportok, az egyes tagok egységet képeznek, mindenkinek azon a helyen, ahová állították teljesítenie kell önként, saját elhatározásából vállalt kötelezettségét, méghozzá abból a célból, hogy a *„nagy egész"* működőképes maradjon.

Ugyanakkor minden alapszervezetnek képesnek kell lennie arra hogy nem csak valóságos, de jogi értelemben vett önálló életet is éljen. Ezért van a helyi csoportoknak is saját szabályzatuk. Saját megkülönböztető névvel rendelkeznek, az önálló székhely számukra biztosított. Az továbbá alapszervezetek saját vezetővel, saját taggyűléssel is rendelkeznek. Az alapszervezet vezetőjének az a feladata, hogy irányítsa a csoport életét, intézze annak belső és külső ügyeit, tartson rendszeres kapcsolatot más hasonló szervezetekkel, tartományi egyesülettel és a központi egyesülettel. Az alapszervezetek bizonyos saját vagyonnal is gazdálkodnak. Ez a vagyon természetesen a helyi szervezet feladataival kapcsolatos kiadások fedezésére szolgál. Csak olyan célokra vehető igénybe, amelyek a szabályzatban rögzített feladatok megoldását szolgálják és a szabályzat előírásainak megfelelnek.

Természetes, hogy a helyi szervezetek szabályzata nem lehet ellentétes a főegyesület szabályzatával. Ezt önmaga, a szervezeti felépítés (része az egésznek) vonja maga után. Az alapszervezet tagja egyben a központi egyesületnek is. Mint ilyenek, kötelesek a főegyesület szabályzatát is betartani. A helyi szervezetek belső életét a szabályzat 2. §-a szabályozza. A központi egyesület erre vonatkozó feladata az, hogy — a helyi lehetőségekhez mérten — az alapszervezet belső életével kapcsolatos feladatokat segítse, fejlessze. a helyi csoportok feladata, hogy lehetővé tegyék a helyi tapasztalatcserét, szolgáljanak tanáccsal és segítséggel minden egyesületi és tenyésztési kérdésben és biztosítsák a kutyák közös kiképzését az iskolákon. Az elért eredmények azután a különbemutatókon, versenyeken és más helyi rendezvényeken tükröződnek vissza.

Az alapszervezetben fontos tényező a társadalmi élet is, mert az alapszervezet nem csak „kutyák dolgában" célegyesület, hanem olyan szerveződés, amelynek szociális feladata van, az emberek közötti kapcsolatokból adódó kötelezettségeket is teljesíti. *Az egyformán gondolkodók körében mi mindannyian jól akarjuk magunkat érezni!* A központi egyesület teljes tudatában van annak, hogy az alapszervezetek amolyan *„második otthonként"* kell, hogy működjenek, mert a szociális viszony, a társasági élet is nagyon fontos.

Fordította: Schneider Terézia

Lektoráita: Kisbán Kázmér

„A két törzs — az ember és a kutya — faji kezdeteit sok-sok évmilliónyival ezelőtti ugyanazon őskorig kell visszavezetnünk." (i. m.)

Híres német juhászkutya vonalalapítók, pedigré-ászok

Német juhászkutya tenyésztők között állandó téma a vérvonalak szerepe a sikeres családok, tenyészetek kialakulásában. Kétségtelen, hogy bizonyos nagy hatással örökítő egyedek — elsősorban a kanok, a több lehetséges utód miatt — rányomják bélyegüket a mindenkori állományra, amely persze viszonylag gyorsan és állandóan változik. Szerencsés esetben a meghatározó örökítők egyre tökéletesebb formában „élnek tovább" leszármazottaikban, hibáik háttérbe szorulnak, helyükbe a jó párosítások hatására előnyös tulajdonságok épülnek az állomány génkészletébe.

Jó örökítő tehát az a tenyészállat, amelyik elsősorban a fajta egésze szempontjából kívánatos tulajdonságait adja át és a kevésbé jók vagy a rosszak esetében hagyja érvényesülni a javító partner erényeit.

A teljesség igénye nélkül szeretnék bemutatni néhány vonalalapító híres kutyát, az általános szakmai megítélés szerinti legjelentősebbeket. Négy fő „pedigré-ász" és fiaik határozzák meg a mai állományt világszerte, ezért bővebb megismerésük — remélem — nem lesz minden haszon nélküli.

I. QUANTO VON DER WIENERAU

Quantót tartjuk a legnagyobb hatású fedező kannak, amelyik számszerűleg is a legjelentősebb törzset alapította. „VA" minősítésű (NSZK-ban: Kiválasztott Kitűnő), robosztus, erős csontozatú, kifejezett ivarjellegű kan volt; olyan, amelyikre később sikeres rokontenyésztést lehetett folytatni. Nagyon jól „találkozik" a többi fő törzsalapítóval, de elsősorban a Canto von Wienerau utódokkal. (Mindkettő ROLF von OSNABRUCKER LAND leszármazás.) Legjobb fiai által vonala tovább fejlődött és a mai állomány gerincét alkotja.

DICK VON ADELOGA ,83-ban Sieger(Győztes), robosztus, pigmentben javított apatípus. Ma főleg a TRIENZBACHTAL Kennel vonalaiban lelhető fel. Magyarországon fia; QUANTO *von BIERSTADTER MOF* kiváló örökítőnek bizonyult.

Dick

VELLO VON UNTERHAIN. Nem volt „VA", de főként kiváló természete miatt jelentős számú utódot adott. Ma leginkább anyai családokban található meg. Legjobb fiai: *VA—HARKO VON BAYERNWALDPERLE és a VA—BILL VON TÖPFERGRUBE.* VELLO anyja a VA—CELLY VON WIENERAU, Canto von Wienerau testvére volt!

REZA VON HAUS BECK. Az egyik legjelentősebb Quanto fiú. Ő sem volt „VA", viszont nagyon sok jót örökített, a mai csúcsvonalak egyik pillére. Anyja a híres örökítő *FLORA VON KÖNIGSERUCH, Canto* W. lánya! Legjobb fiai a VA—VEIT VON KÖNIGSERUCH és a VA—BOSS VON KREUZ—BAUM.

LASSO di VAL SOLE Quanto W. unokája, *sok „VA"*

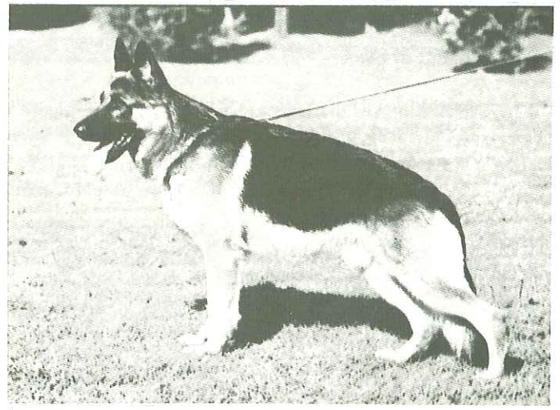

Lasso

Axel

„Az őskutyák legrégibb nyomai, amelyekről az ásatások révén nyertünk pontos ismereteket, az ember első feltételezett megjelenésének idejére mutatnak, vagyis az előember (proanthropos) primitív emberré (homo primigenius) válásának korára. (i. m.)

utódot adott (GRIMM von LEHMBACHTAL, FLORY von ECKKOPF, EX von SCHLUMBORN, APOLL von FLIEDERBUSCH, KANTO von ARMINIUS), közöttük győzteseket is: '80-ban *AXEL von HAINSTERBACH és* ,86–87-ben *QUANDO von ARMINIUS* volt Győztes. Utóbbi napjaink egyik legkiválóbb örökítője, Quanto típusának továbbvivője.

Quando

QUANDO von ARMINIUS nagy termetű, igen jól pigmentált, nagyon feszes hátvonalú kan, amelyiknek máris sok kiváló kan utódja van. Valamennyi alomtestvére KITUNŐ V., tenyésztésre javasolt (Körkl. I/a/, munkavizsgás és ellenőrzött. csípőizületű („a" zuerkannt).

IRK von ARMINIUS. Quanto W. dédunokája, amelyik nagyon jó örökítőnek bizonyult; lánya a Siegerin '86. *PISCHA von BAD BOLL,* mégis nevét fia; URAN von WIELDSTEIGER LAND tette – minden bizonnyal – halhatatlanná.

URAN von WIELDSTEIGER LAND 2xSieger ('84–85-ben) volt és napjaink – Quando von Arminius mellett – legjelentősebb örökítője. Óriási egyedi örökítési képessége révén neve szerte a világban fogalom. URAN inkább Canto von Wienerau

Uran

fenotípusú, nagyon száraz és feszes felépítésű, temperamentumos kan, amelyik igen jó testarányaival, kiváló elülső végtagszögelésével és fáradhatatlan mozgásával tűnt ki. Nagyon sok kiváló utódja viszi tovább típusát főleg lányaiban, ugyanakkor fia az *1988-as Sieger: EIKO von KIRSCHENTAL* nagy tenyésztési jövő elé nézhet.

II. CANTO von der WIENERAU Quanto W. mellett a legnagyobb hatású apaállat, amelyik típusának és eleganciájának örökítésében igen nagy népszerűségre tett szert. Középerős, száraz, elegáns kan volt, amelyik kívánatos (középnehéz-atlétikus) típust képviselt, bár nem volt „VA" a nem teljesen korrekt végtagállásai miatt. Jól „jött össze" a többi vonalalapítóval, elsősorban Quantóval és Matz von Pelztierfarmmal, a rá való szűkebb rokontenyésztést azonban nem ajánlják. Leginkább lányaiban él tovább, de jelentős fiúi vonalai alakultak ki a második-harmadik generációktól.

ARGUS von KLAMMLE főleg anyai vonalakban vitte tovább CANTO típusát, legjobb fia *VA–ARGUS von ADUCHT* is főképp kiváló szukákat adott.

ASSLAN von KLAMMLE volt a szebbik testvér – hamar külföldre került – ezért kevés utódja maradt, ezek azonban jelentős vonalakat alapítottak, elsősorban *VEIT von HAUS KÖDER* és *NEGUS von KIRSCHENTAL* révén.

Argus

A *JAGO von BAIERTALERSTRASSE – MEC von ARMINIUS–ULAN von ADELOGA* vonal is jelentős képviselője Canto W-nak.

CANTO von ARMINIUS – Sieger '78- alakította a legjelentősebb ágat, igen erősen vitte tovább saját – javított apai – típusát. Anyja *FRIGGA von ECCLESIA NOVA* (Quanto W. lánya) volt. *VA utódai: VALK von MICHELSTADTER RATHHAUS, ZASKO von MÖNCHBERG, TELL von GROSSEN SAND.*

CÄSAR von ARMINIUS (alomtestvér) leginkább *'83-ban Sieger fia; DINGO von HAUS GERO* révén vált híressé, bár *FANTO von BAYRISCHEN WALD* és *VA–APOLL von HAUS TIGGES* is ismert fiai voltak. CÄSAR elsősorban anyai

„Míg a szuka teje magas százalékban tartalmaz zsírt (9,2%-ban, összehasonlítva a tehéntej 3,7%-ával és az emberi tej 2,7–3,6%-ával), addig cukrot csak kisebb arányban tartalmaz (csak 3,1%-ot, összehasonlítva a 6,3, illetve a 4,4–6,5%-kal.) Ez arra mutat, hogy a kutya kifejlődése az északi hideg éghajlaton történt." (i. m.)

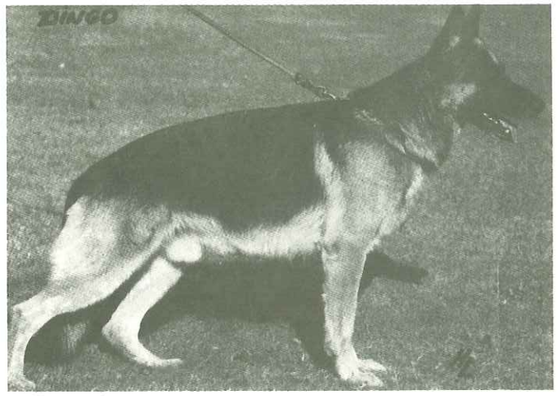

Dingo

vonalakban él tovább, valamint *VA–NATZ von ARMINIUS* által.

FREI von HOLTKAMPER SEE Canto W. jelentős VA-minősítésű fia volt, de legfőképpen a *VA–ZORRO von HAUS BECK–LASSO von WIEDENBRUCKER LAND* vonala maradt fenn olyannyira, hogy napjaink egyik leghasználtabb tenyészkanja *VA–FEDOR von ARMINIUS,* amelyiket Uran és Quando A. alternativ lehetőségeként tartanak számon. Nagy jövő előtt áll a fiatal FEDOR-fiú: *VA–MARK von HAUS BECK* (Mark H.B. anyja Quando von Arminius testvére: Quina)

Mark

III. MUTZ von der PELZTIERFARM

MUTZ vérének óriási jelentőségét – egyéni örökítési potenciáján kívül – az emeli ki, hogy Quanto W. és Canto W. egy közös tőről (VA–1951. – ROLF von OSNABRÜCKER LAND) származnak, míg MUTZ vonala az ún. „ősvérhez" közelebbi *HETTEL von UCKERMARK* (VA 1909.) ágról indul. Igen nagy számú apai vonalakban napjainkig él, amelyek között a legjelentősebbek a következők: *VA–GREIF*

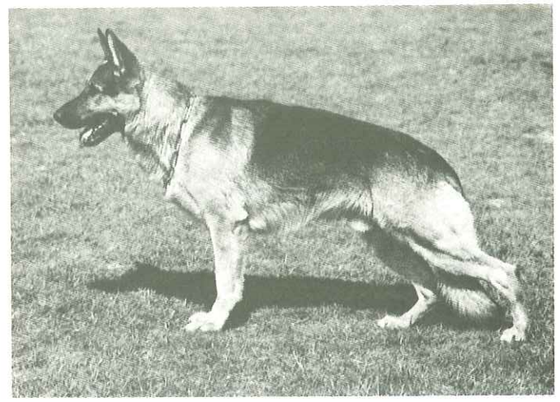

Ganner

von BIELKOPF, VA–ANDERL von KLEINENPFPFAHL (Ezt a vonalat – mint Mutz vonalait általában – elsősorban kiváló természete miatt használják). MUTZ fiai: *VA–ATLAS von DANNENWALDER GRUND, (VA–IGOR von HYLLIGEN BORN – VA–ELCH von STEINTAL)* és *VA–DOCK von KIEFERSCHECK* is sok jó használati típust adtak.

MUTZ legjelentősebb fia *JONNY von RHEINHALLE* volt. Nem volt „VA", de óriási örökítőnek bizonyult. A legjelentősebb JONNY-vonalak: *VA–ERL von TRAPPENBERG –VA–BENNY von HEIDELOM,* valamint a *VA–GAUNER von GRUNDEL,* amelyiknek olyan kiváló VA-s kölykei vol-

Pütz

tak, mint: *CARLO von ABTEI WERDEN, DAX von KOPENKAMP* és a *BAR von KLOSTERBOGEN.* A talán leghíresebb vonala a *VA–JUPP von HALLER FARM*-mal indul JONNY-nak és a *VA–PÜTZ von ARJAKJO–VA–KARO von ASBACHER LAND* révén napjaink alternatív lehetősége, miként a másik JUPP unoka, a *VA–NATZ von HASENBORN.*

NICK von der WINERAU MUTZ unokája nem volt „VA", de elsősorban anyai vonalakban a mai állomány egyik pillére. Legjelentősebb utódai – lány: PALME von WIELDSTEIGER

„E korszakban (a harmadkor második geológiai korszaka) a kutya nemnél minden egyes láb belső ujja sorvadni kezdett a könnyen futók életkörülményei következtében; így a kutya elveszítette a gerincesek ősi örökségét, azaz ötujjas voltát. A belső lábujj többé már nem éri el a talajt, ma csak a lábközép elülső feléig ér el. A hátulsó lábon a ötödik ujj teljesen elsorvadt és eltűnt, legalább is a vadkutyánál. A házi kutyánál ez a *'farkasköröm'* formájában újra megjelent." (i. m.)

Natz

Eros

Nick

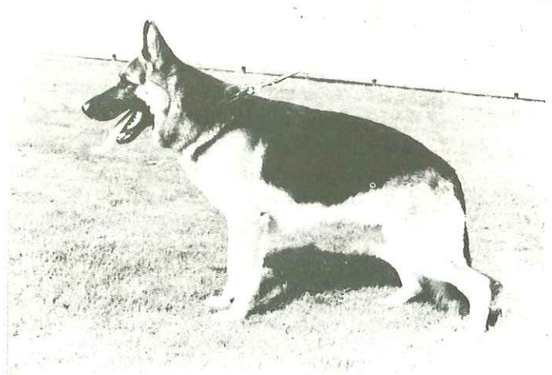

Clodo

LAND révén – a mai csúcsvonalak „ászai"; URAN és QUANDO A. is PALME fiai!

IV. MARKO von CELLERLAND

Tenyésztési jelentősége az utóbbi években csökkenni látszik, ám az állomány tekintélyes része – elsősorban anyai oldalon – korábban rá épült. A vérbázis túlságos ROLF-ra szűkülése miatt ma is kívánatos vonal (MARKO a *VA–1929.–UTZ von HAUS SCHUTTING*-től ágazik le), ezért (igaz a 4.5. generáció alatt alig-alig) szinte minden pedigrében fellelhető és úgy tartják, hogy akkor jó igazán, ha az anyai oldalon van. MARKO pigmentációban és természetben jelentősen járult hozzá a fajta értékeinek szinten tartásához. Leghíresebb képviselői: *VA–EROS von HAMBACHTAL*, az „A" betűs HATTSTEINBURG alom (VA–ASKO, AXEL, AREK) és a napjainkig használt *NORBO von STURMWOLKE – CLODO von BADSEE* leányági utódai (BIRKE FILSPERLE).

A négy fő vonalalapító kan – QUANTO W., CANTO W., MUTZ P. és MARKO C. – vére az állomány döntő többségét jelenti. A vérbázis túlságos leszűkülése tenyésztési gondokat szül, ezért a mindenkori divat diktálta aránytalanságok ellen az SV-szakemberek folyamatosan fellépnek. A kevésbé favorizált kanok átmenetileg háttérbe szorulnak, majd később esetleg vonalaik újból előre törnek. Tudnunk kell, hogy a fajta az évtizedek során szinte téglánként épült egymásra vonalról vonalra, így a mára már elfelejtett egyedek is szervesen benne vannak a mai állomány összképében. A napi sztárok közül az idők folyamán sokan háttérbe szorulnak, ugyanakkor néhány kevéssé favorizált kutya utódaiban újjáéled. Nem csak a „Siegerek„ és „VA"-s egyedek örökíthetnek kimagaslóan!

Miután egyszerűen nem lehetséges csupán és kizárólag csak a négy fővonallal tenyészteni, ezért néhány más vérvonalat is szeretnék bemutatni.

1. NICO von HAUS BECK

Robosztus, nagy vitalitású vonal, amelyik *VA–IRK von WIENERAU* révén él ma is. E vonal legjelentősebb képviselője: *VA–ARGUS von GRONACHTAL.*

2. JUPP von MURRENHUTTE

Ez a vonal sem halt ki, főleg anyai vonalakban jelentős. Leghíresebb képviselője a *VA–HERO von LAUERHOF* és fia

A
MAGYARORSZÁGI NÉMET JUHÁSZKUTYA KLUB (MNJK)
– mint a WUSV tagja –
1990. évi
RENDEZVÉNYPROGRAMJA

KIÁLLITÁSOK ÉS TENYÉSZSZEMLÉK

	Hónap	Nap	Megnevezés	Hely	Bíró(k)
1.	Február	11.	TEREMKIÁLLITÁS	Kecskemét	Farkas-Truka Kisbán
2.	Március	24.	Tenyészszemle	Budapest	de Pott – Dr. Sárdi
3.	Március	24.	Kiállítás	Nyíregyháza	Bódis Gy. Péter
4.	Április	08.	Tenyészszemle	Miskolc	Szántó – Csibra
5.	Április	8.	Tenyészszemle	Pápa	Pintér – Simó
6.	Április	29.	„KLUBGYŐZTES"	Budapest	Erich Orschler (SV) (sb Kisbán)
7.	Május	13.	Kiállítás	Füzesabony	Kisbán Kázmér
8.	Június	03.	Kiállítás	Jászberény	Bódis Gy. Péter
9.	Június	10.	Tenyészszemle	Nyíregyháza	Szántó–Csibra
10.	Június	30.	Tenyészszemle	Budapest	Simó–Volosinovszki
11.	Augusztus	12.	Kiállítás	Pápa	Kisbán Kázmér
12.	Augusztus	26.	Kiállítás	Miskolc	Simó Gergely
13.	Szeptember	29.	Tenyészszemle	Budapest	Pintér–Szegvári
14.	Október	14.	FŐTENYÉSZSZEMLE	Budapest	Heinz Hühn (SV)
15.	November	18.	Tenyészszemle	Jászberény	Kisbán – Volosinovszki
16.	December	29.	Tenyészszemle	Budapest	Bódis – Dr. Sárdi

Tenyészszemle BUDAPESTEN – a fenti szerint – minden negyedév utolsó szombatján!

VIZSGÁK ÉS VERSENYEK

	Hónap	Nap	Megnevezés	Hely	Bíró(k) A	B	C
1.	Március	10.	VB selejtező WPO K.I.	Jászberény	de Pott	Simó,	Tóth,
2.	Márc. 30. – Ápr. 1.		Dunamenti Országok Versenye WPO K.I.	Budapest	Tóth,	de Pott,	M. Bauer
3.	Április	21.	VB selejtező WPO K.I.	Füzesabony	Lesku	Volosi-novszki	Tóth,
4.	Június	24.	Hírös Kupa	Kecskemét	Csibra,	de Pott,	Simó
5.	Október	27.	Nemzeti Bajnokság WPO K. I.	Budapest	Lesku,	de Pott,	Szegvári
6.	November	17.	Bátorfia Karin WPO emlékverseny K. I.	Jászberény	Simó,	Volosi-novszki	Csibra

Vizsgák BUDAPESTEN minden hónap harmadik szombatján!

„A farkasokon ez a képződmény nem jelentkezik. *Hauck* megfigyelte viszont különböző fajhoz tartozó sakáloknál. Ez többnyire – ma – csak laza 'kinövés' és csak ritka esetekben kapcsolódik a lábtő, vagy a lábközép csontjaihoz inakkal vagy szövetekkel. Ugyanakkor az egész csontváz a vadkutya életfeltételei szerint fejlődött, mindaddig, amíg elérte a futásra termett állat mai formáját." (i. m.)

Ute

VA–AREK von HOLLEDAU, valamint HERO *győztes lánya: UTE von TRIENZBACHTAL.*

3. FREI von GUGGE

„VA" kan volt, csaknem teljesen fekete. Vonala a munkakutya-orientációjú tenyésztők körében ma is divatos. Sajnos igen jó természetű leszármazottai csontozatban és fejben (állkapocs) elfinomodtak. Legeredményesebb mai képviselője a munkakutya német bajnok *ENNO von ANTREFFTAL* fia; *VA–ROLAND von WONRABRUCKE*

4. BERT von HAUS KNUFKEN

Roland

„VA"-s ordas kan volt, amelynek robosztus vonala a kiváló anatómiai felépítésű *VA–BERRY von GRONE* által teljesedett ki (WATTENSCHEID Kennel).

5. BERND von LIERBERG

VELLO von SIEBEN FAULEN „VA"-minősítésű fia. A munkakutya orientációjú tenyésztők szerint BERND vonala tartja fenn leginkább a fajta kívánt munkaalkalmasságát. A híres BUSECKER SCHLOSS Kennel is rá épült. Legnevesebb képviselője *BOSS von AMALIENHOF.* „VA"-s fia az ordas *WANKO von der MAARAUE.*

Berry

VELLO fia, BERND teljes testvére (későbbi alomból) *DOLF von LIER BERG,* amelyik *VA–ARKO von PFLAUMBACH-TAL-t* adta. ARKO fia a *VA–CANTO von OVERLEDINGER-LAND,* főképpen szukában él tovább.

6. DAĞO SCHLOSS DAHLHAUSEN

A maga korában óriási favorit volt, „VA" és Világgyőztes, nagyon sok mai kutyákban benne van, persze már eléggé távol. Pl. LASSO di VAL SOLE anyja DAGO-ra rokontenyésztett (2–2) szuka volt.

Néhány szó erejéig és a teljesebb fajtakép kedvéért meg

Wanko

kell említeni *az NDK-ból importált vonalakat is,* bár hatásuk a magyar állományra csekélynek mondható. Az NDK állomány nagyfokú egységessége a halmzott rokontenyésztés következménye, 90%-ban ROLF von OSNABRUCKER LAND-ra épül. Elszigetelt tenyésztést folytatnak. Néhány vonatkozásban azonban jelentős tenyésztési eredményeket értek el: CSD mentes tenyészáliomány, erőteljes csontozat és pigmentáció, nagy vitalitás és fogáskészség. Nálunk csupán a hazájában abszolút csúcsörökítő *INGO von RUDINGEN* hagyott nyomott. A másutt kiveszőben levő ordas színváltozat fennmara-

„A vadkutyának ez a látogatása a primitív vadászok rejtekhelyein és búvóhelyein, aminek elfoglalását állandó és lopva történő nyomkövetésnek kellett megelőznie, elképzelést nyújt számunkra az ember és a kutya közötti első találkozásról." (i. m.)

Canto

dásában elévülhetetlen érdemeket mondhat magáénak az NDK tenyésztés! Az utóbbi időben óvatos nyitás tapasztalható, amely bizonyára állományuk javításában — főképp, az anatómiai felépítés terén — pozitív hatással lesz.

A németjuhászos „általános műveltséghez" feltétlenül hozzá tartozó keletnémet állomány ismerete mellett rendkívül érdekes a távoli Ausztrália fajtapopulációjának megismerése, amiben régi kedves barátom: *Komlós András* rendszeres levelei, ausztráliai szakirodalom küldeményei vannak segítségemre. Ott az utóbbi 5—10 évet leszámítva Nagy Britanniából érkezett német juhászkutyákkal folyt a tenyésztés, az ún. *elszászi (angol) típus* volt honos. Hogyan sikerül a populációt átmenteni, találkozik-e ez a génkészlet az egyre gyakoribb NSZK-importokkal? Ilyen kérdések várnak megválaszolásra, de — bármennyire is izgalmas téma — ezúttal írásom tárgya ezekre nem terjed ki. Nyilván ugyanilyen érdekfeszítő feladat a hasonló cipőben járó Egyesült Államok-beli állomány feltérképezése, de azt hiszem arra már végképp nem vállalkozom, annál szívesebben olvasnék ellenben szakavatott tolmácsolásban e tárgyról — gondolom nem egyedül csak én.

Kisbán Kázmér

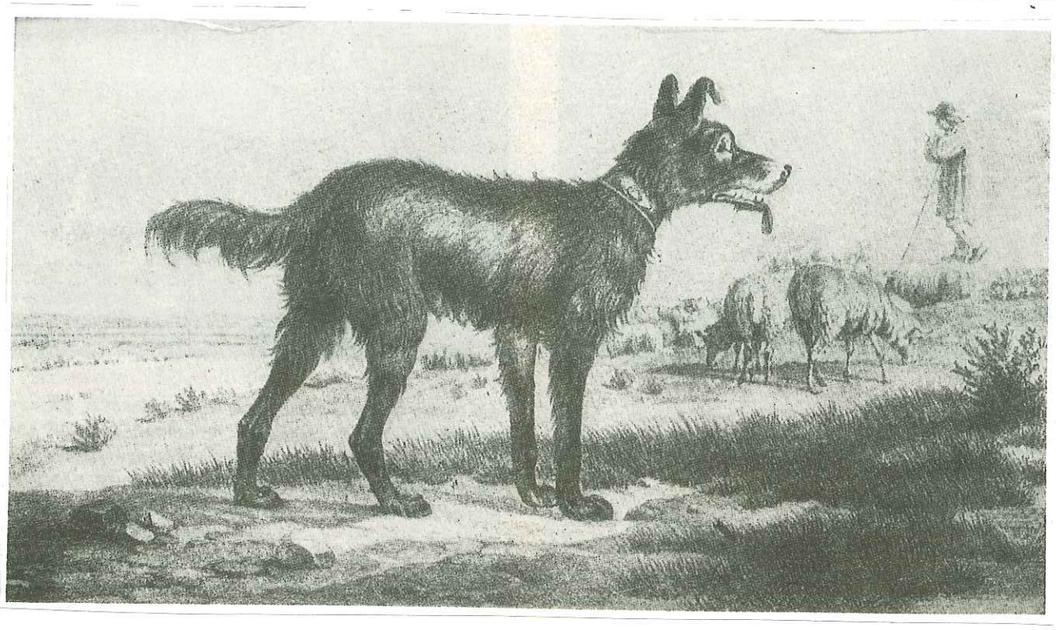

„Erősen érdekelt vagyok a tenyésztésben. Ezért óhajtom, akárcsak az SV; hogy lássam a *'legnagyobb tekintély'* legutolsó művét hozzáférhetővé válni az angol nyelven beszélő tenyésztők számára. Nincs nagyobb elégtétel számomra, ha ezzel a tenyésztők segítségére siethettem, habár a dolog sokkal fáradtóbbnak és lassúbnak bizonyult, mint terveztem. (i. m. London NW. 6, 28 Goldhurst Terrace. A. Schwabecher.)

INFO

Az MNJK 1989 november 25-én megtartott közgyűlése több jelentős kérdésben módosította az Alapszabályt.

Átlakult a Klub vezetősége: a korábbi 7 főről 5 főre csökkent.

Elnök: Dr. Kováts Zsolt
Alelnök: de Pott György
Ügyvezető elnök: Szegvári Ferenc
Tenyésztési főfelügyelő: Kisbán Kázmér
Kiképzési főfelügyelő: Vörös Lajos
Választott póttagok: Bódis Gy. Péter
Truka Ferenc

Felügyelő Bizottság:
Elnök: Lesku Ferenc
Tagok: Feicht Miklós
Kunszt A. Gábor
Muszbek Ferencné
Volosinovszky László
Póttag: Varga Gábor

Szemlebiztos: Tóth Béla
Ifjúsági felelős: Bozsonyik János
Sajtóreferens: Simó Gergely

Az MNJK új szervezete a küldöttgyűlés. Tagjait az Alapszabály határozza meg. Uj operatív szervezet az Országos Tanács. Az OT a közgyűlés utáni ülésén 1990. január 1-i hatállyal a Klub tagdíját 500.— Ft-ban határozta meg.
Ez az összeg a tárgyévben megjelenő NJ—Ujság hat számát is magában foglalja. Ez valamennyi klubtag tájékoztatását biztosítja és költségcsökkenést is eredményez. (Sz. F.)

1990. január 1-től az NJ—Ujság előfizetési díja egy évre (6. szám) 300.— Ft. Kérjük tisztelt Olvasóinkat, hogy a jelen számban közölt minta alapján megrendelésüket postafordultával címünkre (Budapest, X. Hortobágyi u. 40699/5. sz. 1106.) eljuttatni szíveskedjenek az előfizetési díj egyidejű befizetése mellett.

MNJK „KLUBGYŐZTES" KIÁLLITÁS
1990. április 29.

Bírál:
ERICH ORSCHLER
úr
(NSZK SV) a von BATU kennel tulajdonosa.
Nevezési határidő: 1990. április 1.

Helyszíni nevezés nincs!

A vendégbíró az érdeklődőknek továbbképző jellegű előadást tart (április 30-án vagy május 1-én) a tenyésztésben domináló vérvonalak kialakulásáról és a tenyésztés egyéb aktuális elméleti és gyakorlati kérdéseiről.

Részvétel csak előzetes jelentkezés alapján!

Klubtagoknak ingyenes, nem tagoknak 200.— Ft.
A továbbképzést Budapesten tartjuk, pontos helye a jelentkezők számától függ.

TEREMKIÁLLITÁS 1990

Kecskemét

Vezető bíró:	**Kisbán Kázmér**
Bírálnak:	**Farkas László — kanok**
	Truka Ferenc — szukák
Helyszín:	**KECSKEMÉT MHSZ Lőtér**
	Mindszenti u. 2/b.
Időpontja:	**1990. február 11.**
Nevezési cím:	**MNJK Bács-Kiskun megyei**
	Szervezete
	6000 Kecskemét,
	Mindszenti u. 2/b.
Nevezési díj:	**előre 300.— Ft.**
	helyszínen 400.— Ft.

„Közel 30 esztendő telt el azóta, hogy „A német juhászkutya szóban és képben" című mű első angol kiadása megjelent. Ez az első kiadás *von Stephanitz* 1918 táján írt könyvének fordítása. 1932-ben *von Stephanitz* átdolgozott 8. kiadást tett közzé. Előszavában ezt írta: 'Minthogy az elmúlt húsz év folyamán tenyészetünkre vonatkozó ismereteink növekedtek és a tapasztalat igazolta azt, szükségessé vált átdolgoznom művem nagyobb részét. Indítékom ugyanaz maradt: *'Legjobb barátaink minden érdekelt képviselőjének szolgálatára lenni!'* " (i. m.)

HIRDETÉS

Boris

HPJ, CAC, Teny. JAVASOLT NSZK-import BORIS vom GRAFENBERGERLAND K. I. vizsgás, DISZPLÁZIAMENTES kanom FEDEZ. Apja: URAN testvére; WUM Wildsteiger Land. LITO WOLFSHÖHLE és VEIT KREUZBAUM lányait féláron fedeztetem. Kölykök elsőválasztói jogon állandóan kaphatók. KISBÁN KÁZMÉR 1161 Budapest. Szt. István u. 40.

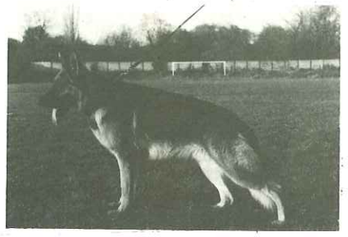

Zico

Az 1988. évi NSZK és Világgyőztes EIKO von KIRSCHENTAL képen látható fia VIERNHEIMI ZICO fedez (Fiatal GYŐZTES, 2XCAC, DISZPLÁZIAMENTES rtg: 103/88 Pécs). Zicot fedezéshez házhoz viszem (3.— Ft/km). Kölykök kaphatók. Szigeti László mestertenyésztő, 7628 Pécs. Vörösmarty u. 5.
Tel.: 72—20—221 vagy 34 869.

Jerry

„A NÉMET JUHÁSZKUTYA-TENYÉSZTÉS HASZNÁLATIKUTYA-TENYÉSZTÉS;" NDK-import sötétordas kanommal fedeztetek! JERRY von BARUTHER LAND CSD-mentes, K.I., kitűnő, tenyésztésre javasolt. — „Kiválasztott kitűnő" (W. Rügamer SV-bíró) NSZK import (Vroni von Buschecker Schloss leánya) ordas szukától, Királyhidi Démontól (Lito von der Wolfshöhle lány) és lányától: Gyurókuti Quellétől igényes sportkutyásnak, színes származási lappal, igéretes tiszta fekete, ordas és rajzos kölykök eladók. Apa: Jerry von Baruther Land. Mindhárom szuka kipróbálható! Simó Gergely mesterkiképző, 2370 Dabas, Kinizsi u. 52. Tel.: 1840—666.

A Hesseni Kennelben kölykök eladók! 1. Apa: A. Ö. Uran, kiv. kit. Dp-mentes (Uran W.L.), Anya: Hesseni Xara, kit. II. Dp-mentes (A. Ő. Juno) Inz: Uran W. L. 2—3 Irk Arminius 3,3—4 2. Apa: Cornavin Irk, F. győztes, Dp-mentes (A. Ő. Juno); Anya: Hesseni Phaedra, Győztes, Dp-mentes (H. Fello).

Cím: Bódis Gyula Péter, 3533 Miskolc, Sztahanov u. 18.

Sporttársi áron, kiváló minőségű, kizárólag csúcstenyésztésből származó kutyák eladók. MAMBO van KERKENKAMP. Született: 1987. 09. 20. Többszörös utód és fiatal osztály győztes. Apa: V. 1. — Ebro von der III. Einfahrt (Mutz-vonal) Anya: 40-szer V.1.-Maxi von der Winerau. — 1,1 S-alom „von Kerkenkamp". Születtek: 1989. 04. 13. Apa: többszörös V.1.-Kim von Natoplatz (Uran unoka). Anya: Cherie von der Wienerau. — 5,1. Születtek: 1989. 10. 16. Apa: Varo von Arminius. SchH. III. FH. V.1. Anya: Panja von Stutenhof (Dingo von Haus Gero). — Jánuárban elvihető 4. kan. Apa: Varo von Arminius. Anya: Gelly von Kerkenkamp (Fanto von Bayerischenwald unoka). Érdeklődni lehet németül és angolul: ZWINGER von KERKENKAMP. Harald SCHADEN. Kleinau. A—2651 Edlach/Rax. Tel.: 0043—2666—2184.

AZ MNJK—NAK ÉS MINDEN NÉMET JUHÁSZKUTYÁSNAK BOLDOG UJ ESZTENDŐT KIVÁN

HARALD SCHADEN

ZUCHTSTATTE für DEUTSCHE SCHÄFERHUNDE

vom Kerkenkamp

Eigentümer: Harald SCHADEN
Kleinau 45 A — 2651 Edlach/ Rax
Tel.: 02666 — 2184

Hirdessen az **NJ**-Újságban!

— **Díjtételek: szótagonként 3,— Ft, rövidítések (pl. HPJ, Sch.I. stb.) szótagnak számítanak. Fénykép** —

— **300,— Ft. A/5 méretű (féloldalnyi) hirdetés 900,— Ft, A/4 méretű (egészoldalnyi) hirdetés** —

— **1800,— Ft. Közületeknek a fenti díjtételek kétszerese.**

Figyelem! CIMVÁLTOZÁS! Figyelem!

Értesítjük Klubtársainkat és Olvasóinkat, hogy az MNJK címe — az ügyviteli szervezés érdekében megváltozott. MNJK ügyintézés, információ, tenyésztési felvilágosítás, törzskönyvezési, kiállítási, tenyészszemle, újságelőfizetési ügyek az alábbi címen: *MNJK Szabadidő Központ. Szegvári Ferenc ügyvezető elnök . Budapest, X. ker. Hortobágyi u. 40699/5. 1106.* Az MNJK elnökének és az NJ-Ujság főszerkesztőjének címe — kizárólag a rá tartozó témákban: *Dr. Kováts Zsolt. Budapest, H—1476. Pf.: 29.*

Figyelem! CIMVÁLTOZÁS! Figyelem!

Megrendelő

Alulírott megrendelem a Német Juhászkutya Ujság II. évfolyamának (1990) 6. számát. Az Előfizetési díjat 300.— Ft-ot, valamint az aktuális postaköltséget a megrendeléssel egyidejűleg az MNJK X. ker. OTP-nél vezetett 218—98103—831. sz. számlájára befizetem. Az MNJK tagjainak díjtalan.

Kelt: .....

.....
aláírás

Lakcím: .....